



MEDLETNO POROČILO

SKUPINE ŽITO IN DRUŽBE ŽITO D.D.

ZA OBDOBJE 1-9 2011

VSEBINA:

1. UVODNA POJASNILA IN OSNOVNI PODATKI	2
2. POUDARKI IZ POSLOVANJA	3
3. DELNICE IN LASTNIŠKA STRUKTURA.....	6
4. ZAPOSLENI	8
5. ANALIZA POSLOVANJA	9
6. RAČUNOVODSKI IZKAZI	11
6.1. RAČUNOVODSKI IZKAZI SKUPINE ŽITO	11
6.2. RAČUNOVODSKI IZKAZI DRUŽBE ŽITO D.D.....	13

1. UVODNA POJASNILA IN OSNOVNI PODATKI

Žito d.d., Šmartinska cesta 154, 1529 Ljubljana, skladno s Pravili Ljubljanske borze, d.d., Ljubljana in veljavne zakonodaje, objavlja medletno poročilo Skupine Žito in Žito d.d. za obdobje januar-september 2011. Računovodski izkazi so izdelani po Mednarodnih standardih računovodskega poročanja, s pomembnejšimi pojasnili o poslovanju. Računovodski izkazi so nerevidirani.

Vse pomembnejše informacije družba sproti objavlja na sistemu elektronskega obveščanja Ljubljanske borze SEOnet in na spletni strani www.zito.si.

Osnovni podatki

Ime družbe:	Žito, prehrambena industrija, d.d.
Skrajšano ime družbe:	Žito d.d.
Sedež družbe:	Šmartinska c. 154, 1529 Ljubljana T: (01) 5876 100 F: (01) 5245 200 E: info@zito.si W: www.zito.si
Matična številka:	5391814
Številka ID	SI 81177879
Številka vpisa v sodni register:	Srg 98/05123
Datum vpisa v sodni register:	30. 9. 1998
Pomembnejše dejavnosti:	pekarstvo, slaščičarstvo mlinarstvo bomboni, žvečilni gumi čokolade, biskvitno pecivo testeninarstvo začimbe, čaji, riž in mlevski izdelki zamrznjena hrana maloprodaja
Osnovni kapital družbe:	14.846.937 evrov
Število delnic na dan 31. 3. 2011:	355.792 kosovnih delnic
Kotacija delnic:	Ljubljanska borza d.d., standardna kotacija
Borzna oznaka:	ZTOG
Uprava:	Anton Balažič (predsednik), Peter Rajačič, Erik Žunič, Sandi Svoltjšak
Nadzorni svet:	Janez Bojc (predsednik), Tomi Rumpf, Maja Makovec Brenčič, Adrijan Rožič, Suzana Šimenc, Zenon Marn

2. POUDARKI IZ POSLOVANJA

Ključni podatki o poslovanju Skupine Žito in družbe Žito d.d.

- Skupina Žito (v nadaljevanju »Skupina«) je prodala za 82,4 milijona EUR, družba Žito d.d. pa za 75,1 milijona EUR izdelkov in storitev.
- Prodaja Skupine je od lanske višja za 3 %. Prihodki od prodaje v Žito d.d. so nižji od lanskim zaradi prenosa maloprodajne dejavnosti na samostojno družbo Žito maloprodaja d.o.o.
- Dobiček iz poslovanja Skupine je znašal 1.340 tisoč EUR in je bil za 57 % nižji kot v enakem lanskem obdobju. Dobiček iz poslovanja družbe Žito d.d. je znašal 1.320 tisoč EUR, kar je za 62 % manj kot v enakem lanskem obdobju.
- Čisti dobiček Skupine je znašal 393,9 tisoč EUR in je za 57 % nižji od lanskoletnega, družbe Žito d.d. pa 510,9 tisoč EUR, kar je 66 % manj kot v prvih devetih mesecih 2010. Glavni razlog za nižji dobiček so višje cene surovin.
- Ob koncu obravnavanega obdobja je bilo v Skupini 1.263 zaposlenih, kar je za 9 % manj kot pred letom dni.

v evrih	Skupina Žito			Žito d.d.		
	1-9 2011	1-9 2010	Indeks	1-9 2011	1-9 2010	Indeks
Čisti prihodki od prodaje	82.357.163	79.928.044	103	75.050.890	76.192.715	99
Kosmati donos iz poslovanja	85.429.692	81.024.240	105	77.232.733	76.865.546	100
Dobiček iz poslovanja pred amortizacijo (EBITDA)	5.845.215	7.851.123	74	5.330.871	7.490.752	71
EBITDA marža (%)	7,1%	9,8%	72	7,1%	9,8%	72
Dobiček iz poslovanja (EBIT)	1.339.973	3.104.987	43	1.319.596	3.460.452	38
Čisti dobiček	393.898	912.085	43	510.925	1.493.041	34
Čisti dobiček večinskega lastnika	393.876	1.075.066	37	-	-	-
Sredstva	122.192.277	115.416.036	106	121.826.366	115.729.000	105
Lastniški kapital	68.872.854	69.001.522	100	71.237.220	71.268.460	100
Finančne obveznosti	29.880.364	22.771.232	131	32.154.573	26.050.232	123
Dobičkonosnost prihodkov (ROS)	0,48%	1,14%	42	0,68%	1,96%	35
Donos na kapital (ROE)*	0,76%	2,64%	29	0,96%	2,79%	34
Donos na sredstva (ROA)*	0,43%	1,58%	27	0,56%	1,72%	33
Dodana vrednost*	34.085.369	39.056.216	87	26.691.961	32.664.859	82
Dodana vrednost na zaposlenega*	26.546	27.245	97	29.890	31.288	96
Investirana sredstva	2.832.417	1.542.569	184	2.670.374	1.274.390	210
Število zaposlenih - končno	1.263	1.390	91	873	969	90

Opombe:

- podatki iz bilance stanja za leto 2010 se nanašajo na dan 31.12.2010.
- ROE, ROA in dodana vrednost so preračunani na letni nivo.
- dodana vrednost: kosmati donos iz poslovanja – stroški materiala, blaga in storitev – drugi poslovni odhodki.

Pomembnejši poslovni dogodki v obdobju januar - september 2011

Pripojitev družbe Žito Šumi d.o.o. k družbi Žito d.d.

Družbi Žito d.d. in Žito Šumi d.o.o. sta dne 24.1.2011 podpisali pogodbo o pripojitvi, s katero se družba Žito Šumi d.o.o., ki je v 100-odstotni lasti Žita d.d., pripoji k matični družbi.

Pripojitev se je izvedla zaradi racionalizacije in optimizacije poslovanja celotne Skupine Žito.

Nagrade za kakovost

Skupina Žito je na 11. strokovnem ocenjevanju kruha in pekovskih izdelkov, ki je potekal 25.2.2011 pod okriljem Sekcije za pekarstvo in mlinarstvo Zbornice kmetijskih in živilskih podjetij, prejela zlata priznanja za vse prijavljene izdelke. Med skupno 55. vzorci in petnajstimi podjetji, ki so sodelovala, je Skupina Žito na ocenjevanje prijavila 13 izdelkov in med konkurenco osvojila največ zlatih priznanj.

Zlato odličje so prejeli Jelenov kruh, ki je bil letos že devetič zapovrstjo odlikovan z zlatim priznanjem, in Martinov kruh, ki je priznanje prejel že osmič ter Stoletni kruh, Zlati hlebec, Srečkov črni plus kruh, Hribovc, Hribovska bombeta, Domači črni kruh, Pastirski črni kruh in Gorenc polbeli, obe prijavljeni testenini, Grande valjani rezanci z baziliko in Grande valjani jušni rezanci, ter Burek s skuto.

Odprtje Kruharn

18.4.2011 so vrata odprle prve Kruharne - nove prodajalne kruha, pekovskega peciva in sendvičev višjega kakovostnega razreda, ki smo jih razvili v Skupini Žito. Začele so poslovati na treh različnih lokacijah v Ljubljani ter v Kopru, v oktobru pa je bila odprta tudi na Petrolovem bencinskem servisu v Trzinu. Kruharne dosegajo drugačnost predvsem s kakovostnimi surovinami in tradicionalnimi postopki v pripravi.

Sklepi 16. skupščine delničarjev družbe Žito d.d. z dne 27.5.2011

- **Delitev bilančnega dobička za leto 2010**
 - a. bilančni dobiček družbe na dan 31. 12. 2010 znaša 25.997.908,99 EUR.
 - b. del bilančnega dobička v višini 1.516.807,80 EUR se razdeli delničarjem, ki so vpisani v delniško knjigo na drugi delovni dan po zasedanju skupščine, pri čemer dividenda znaša 4,30 EUR bruto na delnico, dividende pa se izplačajo delničarjem na dan 26.10.2010 v nerevaloriziranem znesku;
 - c. preostali del bilančnega dobička v znesku 24.481.101,19 EUR se prenese v poslovno leto 2011 kot preneseni dobiček.
- **Podelitev razrešnice za leto 2010**

Upravi in nadzornemu svetu je bila podeljena razrešnica za poslovno leto 2010.

- **Imenovanje pooblaščenega revizorja za poslovno leto 2011**

Za pooblaščenega revizorja za poslovno leto 2011 je bila imenovana revizijska družba Ernst & Young d.o.o., Dunajska 111, 1000 Ljubljana.

- Sprememba v sestavi nadzornega sveta

Ker je Luki Jurkoviču in Janezu Bojcu dne 7.7.2011 potekel mandat članov nadzornega sveta, sta bila za člana nadzornega sveta z dnem 8.7.2011 imenovana Janez Bojc in Maja Makovec Brenčič.

Odprtje podatkovne sobe potencialnim kupcem vrednostnih papirjev družbe Žito d.d.

V okviru aktivnosti, povezanih s postopkom prodaje 50,76-odstotnega deleža družbe Žito d.d., je uprava družbe Žito d.d. dne 21.06.2011 sprejela sklep, s katerim dovoli skrbni pregled družbe ponudnikom, ki so na podlagi vabila k dajanju nezavezujočih pisnih ponudb za nakup vrednostnih papirjev izdajatelja Žito prehrabena industrija, d.d., objavljenega v časniku Delo, dne 11.3.2011, oddali svojo nezavezujočo ponudbo in podpisali dogovor o varovanju zaupnih informacij. Za namen izvedbe skrbnega pregleda je omogočen dostop do virtualne podatkovne sobe. Postopek prodaje še ni zaključen.

Predstavitev Skupine Žito

Skupino Žito so na dan 30.9.2011 sestavljali matično podjetje Žito d.d. in 8 podrejenih družb, 5 v Sloveniji in 3 v tujini.



3. DELNICE IN LASTNIŠKA STRUKTURA

Žito d.d. ima izdanih 355.792 navadnih delnic. Število delničarjev je na dan 30.9.2011 znašalo 10.930, kar je 4,5 % manj kot v začetku leta. Knjigovodska vrednost delnice je na dan 30.9.2011 znašala 193,88 EUR.

Podatki o delnicah in nekateri ključni finančni podatki

	2007	2008	2009	2010	9-2011
Čisti dobiček na delnico - EPS (v EUR)	12,15	-1,26	6,20	7,22	1,49
Knjigov. vred. delnice na zadnji dan (v EUR)	195,23	188,13	192,40	194,25	193,88
Kazalnik P/E na zadnji dan	25,3	-	12,6	12,7	55,1
Kazalnik P/B na zadnji dan	1,57	0,47	0,42	0,48	0,42
Enotni tečaj delnice na zadnji dan (v EUR)	307,38	88,85	79,90	93,10	82,00
Najvišji tečaj delnice (v EUR)	410,98	306,13	94,50	102,00	113,00
Najnižji tečaj delnice (v EUR)	166,20	87,6	68,00	82,00	82,00
Izplačana bruto dividenda /delnico (v EUR)	4,20	4,60	3,05	4,20	4,30
Skupni znesek izplačanih dividend (v EUR)	1.481.533	1.622.632	1.075.875	1.481.533	1.516.808
Kapitalska donosnost delnice v %	83,20	-71,09	-10,07	16,52	-11,92
Dividendna donosnost delnice v %	1,50	2,1	3,39	4,77	4,13
Skupna donosnost delnice v %	84,70	-68,99	-6,68	21,29	-7,79
Tržna kapitalizacija (v EUR)	109.363.345	31.612.119	28.427.781	33.124.235	29.174.944
Število odkupljenih lastnih delnic	3.046	3.046	3.046	3.046	3.046
Število izdanih delnic na zadnji dan	355.792	355.792	355.792	355.792	355.792
Število delničarjev na zadnji dan	11.916	11.562	11.449	11.151	10.930

Opombe:

- Podatki za pretekla obdobja se nanašajo na celotna poslovna leta.
- V kazalnikih EPS in P/E na dan 30.9.2011 je upoštevan čisti dobiček na letnem nivoju.

Pojasnila pri izračunih:

- **Čisti dobiček na delnico** je izračunan kot čisti dobiček večinskega lastnika v obravnavanem obdobju, preračunan na letni nivo, glede na tehtano povprečno število delnic večinskega lastnika.
- **Knjigovodska vrednost delnice** je izračunana kot razmerje med celotnim kapitalom večinskega lastnika na zadnji dan v obravnavanem obdobju in številom vseh izdanih delnic večinskega lastnika na zadnji obravnavani dan.
- **Koeficient P/E** (Price-Earnings Ratio) je izračunan kot razmerje med tržno ceno delnice na zadnji dan obravnavanega obdobja in čistim dobičkom večinskega lastnika na delnico, preračunanem na letni nivo.
- **Koeficient P/B** (Price-To-Book Ratio) je izračunan kot razmerje med ceno delnice na zadnji dan trgovanja v obravnavanem obdobju in knjigovodsko vrednostjo delnice.
- **Kapitalska donosnost delnice** je izračunana kot razmerje med tržno vrednostjo delnice na zadnji dan obravnavanega obdobja in zadnji dan predhodnega obdobja.
- **Tržna kapitalizacija** je enaka zmnožku števila izdanih delnic in tržne cene delnice na zadnji dan obravnavanega obdobja.

Gibanje vrednosti delnice Žita d.d.

Na začetku leta 2011 je enotni tečaj delnice znašal 93,10 evrov in do konca meseca padel na 90,20 EUR, kar je bila najnižja vrednost delnice v obravnavanem obdobju. Enotni tečaj je ob najavi namere o prodaji večinskega deleža podjetja nato konstantno naraščal in do konca junija zrasel do najvišje ravni v tem obdobju, 112,50 EUR. Nato je tečaj začel počasi padati in se ob minimalnem prometu kones septembra ustalil pri vrednosti 82 EUR. V primerjavi v začetkom leta je tržna vrednost delnice padla za 12,0%. Enotni tečaj na dan 30.9.2011 predstavlja 42 % knjigovodske vrednosti delnice.

V obdobju 1-9 2011 je bilo z delnico Žita d.d. opravljenih za 809 tisoč EUR prometa. Pri tem se je zamenjalo 7.858 delnic ali 2,2% celotne izdaje delnic.

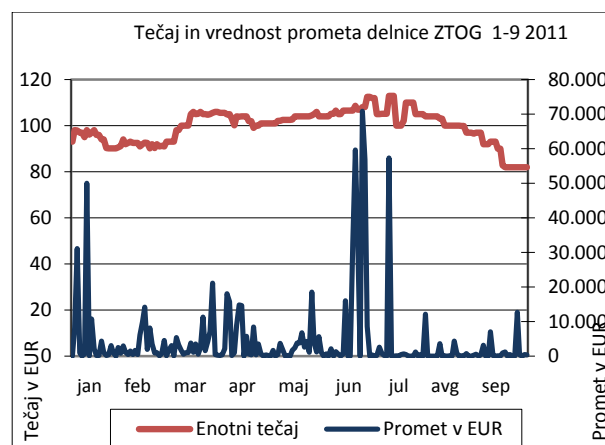
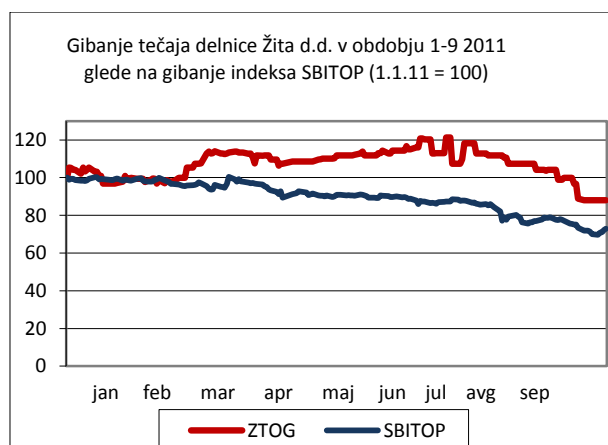

Vir: Ljubljanska borza vrednostnih papirjev d.d.

Podatki o delnicah v lasti članov uprave in nadzornega sveta

	30.9.2011	Lastniški delež	30.9.2010	Lastniški delež
Anton Balažič	0	0%	-	-
Peter Rajačič	0	0%	0	0%
Erik Žunič	399	0,11%	0	0%
Sandi Svoljšak	167	0,05%	167	0,05%
Skupaj	566	0,16%	167	0,05%

Člani nadzornega sveta na obravnavani dan niso bili lastniki delnic Žita d.d.

Lastniška struktura Žita d.d. na dan 30.9.2011

LASTNIK	30.9.2011		30.9.2010	Sprememba v % točkah
	št. delnic	delež v %	delež v %	
Kapitalska družba d.d.	53.268	14,97	14,97	0
Slovenska odškodninska družba d.d.	43.636	12,26	12,26	0
KD Kapital d.o.o.	31.740	8,92	8,92	0
Fin Vita d.o.o.	23.120	6,50	6,50	0
KD ID,delniška id d.d.	20.899	5,87	5,87	0
KD Galileo, vzajemni sklad	18.235	5,13	5,13	0
Modra linija holding, d.d.	17.718	4,98		4,98
KD Rastko, delniški VS	11.918	3,35	3,35	0
Probanka d.d.	8.488	2,39	2,32	0,07
Zveza bank Celovec	6.252	1,76	1,35	0,41
Ostali lastniki	120.518	33,87		
SKUPAJ	355.792	100,00	100,00	0

Vir: KDD

4. ZAPOSLENI

Na dan 30.9.2011 je bilo v skupini 1.263 zaposlenih. Število zaposlenih se je v enem letu zmanjšalo za 127 oziroma za 9,1 %, od začetka letošnjega leta pa se je število zaposlenih zmanjšalo za 42.

Zaposleni po posameznih podjetjih v Skupini Žito

	30.9.2011	31.12.2010	30.9.2010	razlika 9 2011 - 9 2010	indeks 9 2011 - 9 2010
Žito d.d.	873	913	969	-96	-40
Intes Storitve d.o.o.	161	139	164	-3	22
Šumi bonboni d.o.o.	135	147	143	-8	-12
Žito Maloprodaja d.o.o.	92	101	111	-19	-9
LD Žito d.o.o., Zagreb	1	4	2	-1	-3
Žito d.o.o., Beograd	1	1	1	0	0
SKUPAJ	1.263	1.305	1.390	-127	-42

5. ANALIZA POSLOVANJA

Poslovanje

V prvih devetih mesecih letošnjega leta je Skupina Žito ustvarila čisti prihodek iz prodaje v višini 82.357 tisoč EUR, kar je 3,0 % več od enakega obdobja 2010 in 0,8 % več od načrtov. Prodaja je zrasla v stebru Konditorstvo, kjer ob večjih količinah beležimo rast prodaje za 7%, ter v stebru Mlinarstvo, kjer je vrednostna prodaja zaradi višjih prodajnih cen višja za 12%. V stebru Kruh je realizacija padla za 1 %, v stebru Sodobna kuhinja pa je ostala na ravni lanskoletne. Na slovenskem trgu je prodaja višja za 1 %, medtem ko je prodaja na tujih trgih zrasla za 12%, predvsem na trgih JV Evrope in pri nemškemu kupcu Hitschler.

Poslovni odhodki so znašali 84.090 tisoč EUR, kar je 7,9 % več kot lani. V deležu od kosmatega donosa od prodaje predstavljajo stroški blaga, materiala in storitev 69,6 %, stroški dela 22,6 %, amortizacija 5,3 %, odpisi vrednosti in drugi poslovni odhodki pa 1,0 %.

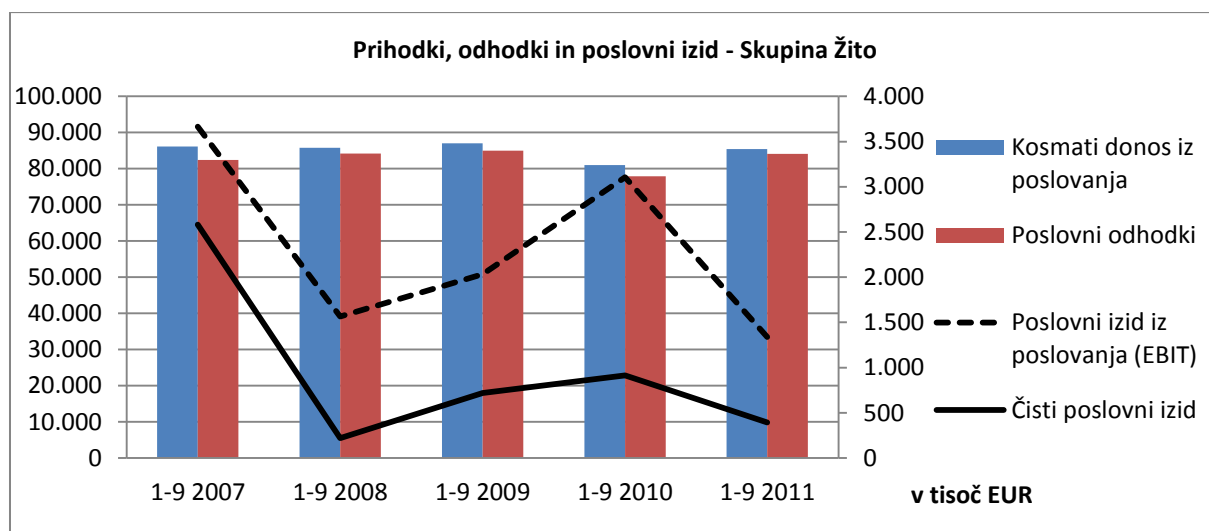

Stroški blaga, materiala in storitev znašajo 59.444 tisoč EUR in so glede na lani višji za 16,0 %. Njihov delež v kosmatem donosu se je glede na isto obdobje lani povečal za 6 odstotnih točk. Stroški materiala in prodanega blaga so se glede na lani povečali za 20,5 %, stroški storitev pa za 6,1 %. K povišanju stroškov materiala so najbolj prispevale višje cene strateških surovin. Povprečna cena porabljene pšenice je bila višja za 70 %, sladkorja za polovico in riža za četrtno. Pri stroških storitev so se najbolj povečali stroški za študentsko in drugo najeto delo, stroški pospeševanja prodaje, svetovalnih storitev in prevoza.

Stroški dela znašajo 19.316 tisoč EUR, kar je 8,8 % manj kot lani. Zaradi manjšega števila zaposlenih so stroški plač nižji za 7 %, drugi stroški dela pa so ob nižjem strošku odpravnin manjši za 18,3 %.

Odpisi vrednosti znašajo 4.908 tisoč EUR in so za 2,2 % nižji od lanskoletnih. Večji del predstavlja amortizacija, ki znaša 4.505 tisoč EUR. Glede na lani je nižja za 5,1 %, prevrednotevalni poslovni odhodki pa so višji za polovico.

Poslovni izid iz poslovanja znaša 1.340 tisoč EUR, kar je 56,8 % manj kot lani.

Finančni odhodki presegajo prihodke za 825 tisoč EUR, kar je bistveno boljše kot v letu 2010, ko je zaradi visokih negativnih tečajnih razlik finančni izid znašal -1.734 tisoč EUR.

Skupina Žito je obdobje 1-9 2011 zaključila s čistim dobičkom v višini 394 tisoč EUR, kar je za 56,8 % manj kot lani.

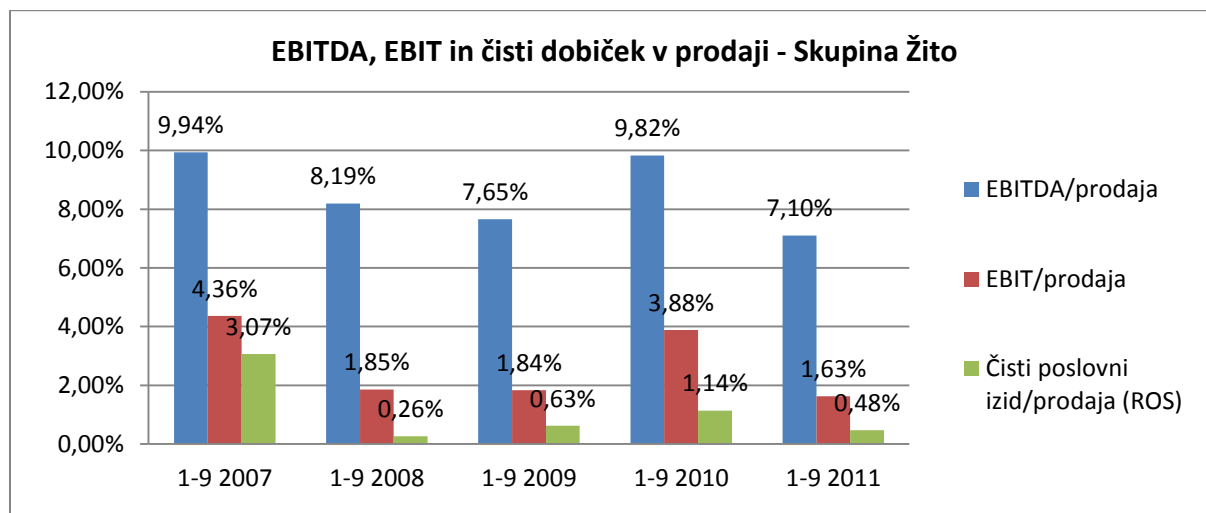

Poslovanje Skupine Žito v 2010 in 2011 po četrtletjih

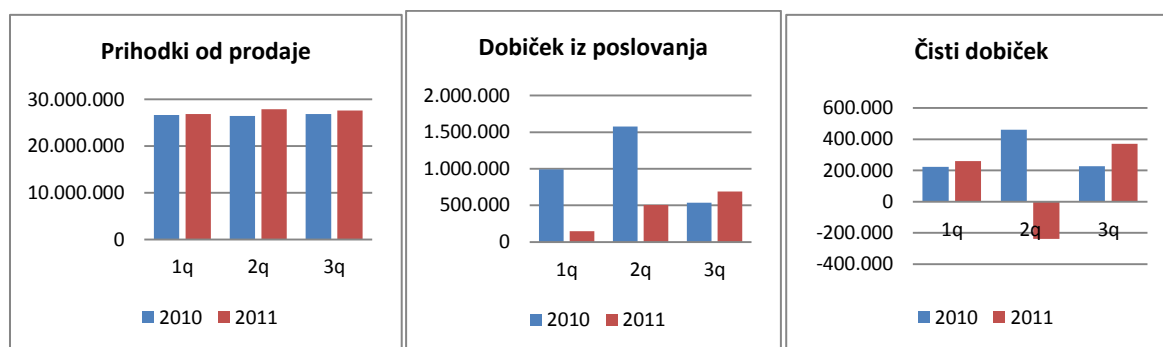

Iz primerjave poslovanja po kvartalnih je razvidno, da se je poslovanje Skupine izboljšalo v tretjem kvartalu 2011, medtem ko je bilo v prvih dveh kvartalnih slabše kot v primerljivih obdobjih 2010. Dobiček iz poslovanja v tretjem kvartalu je v primerjavi z letom 2010 višji za četrtno, čisti dobiček pa za 63%.

Sredstva in obveznosti

Bilančna vsota Skupine Žito je na dan 30.9.2011 znašala 122.192 tisoč EUR, kar je 5,9 % več kot na dan 31.12.2010. Dolgoročna sredstva, ki predstavljajo 57 % vseh sredstev, so se znižala za 2,6 %, kratkoročna sredstva pa so višja za 19,3 %.

Med kratkoročnimi sredstvi so najpomembnejše zaloge, ki so na dan 30.9.2011 znašale 22.635 tisoč EUR in poslovne terjatve, ki so znašale 25.984 tisoč EUR. Zaloge so se povečale za 50,8 % (predvsem žita), terjatve pa so nižje za 0,7 %.

Nekoliko višje kot ob zaključku poslovnega leta so kratkoročne aktivne časovne razmejite, saj v okviru njih družba izkazuje med letom razmejene stroške zavarovanja premoženja, regres, stavbna zemljišča in druge vnaprej zaračunane stroške. Do konca leta se bo zato višina te postavke znižala.

Vrednost kapitala znaša 68.873 tisoč EUR in predstavlja 56 % bilančne vsote.

Dolgoročne in kratkoročne obveznosti znašajo 45.248 tisoč EUR, kar je 16,6 % več kot na dan 31.12.2010. Finančne obveznosti znašajo 29.880 tisoč EUR in so se zaradi posojil ob nakupu žit povečale za 31,2 %.

V okviru kratkoročnih pasivnih časovnih razmejitev Skupina Žito med letom v skladu s planom izkazuje vkalkulirane stroške superrabatov, marketinga, pospeševanja prodaje, stroške regresa in stroške zavarovanja, zato je znesek na dan 30.9. višji od tistega ob koncu leta.

6. RAČUNOVODSKI IZKAZI

6.1. RAČUNOVODSKI IZKAZI SKUPINE ŽITO

Nerevidiran konsolidirani izkaz poslovnega izida Skupine Žito

	Znesek v EUR	
	1-9 2011	1-9 2010
ČISTI PRIHODKI OD PRODAJE	82.357.163	79.928.044
SPREMEMBA VREDNOSTI ZALOG PROIZVODOV IN NEDOKONČANE PROIZVODNJE	1.440.364	-45.049
USREDSTVENI LASTNI PROIZVODI IN LASTNE STORITVE	93.341	12.956
DRUGI POSLOVNI PRIHODKI	1.538.823	1.128.288
KOSMATI DONOS IZ POSLOVANJA	85.429.692	81.024.239
STROŠKI BLAGA, MATERIALA IN STORITEV	59.444.073	51.236.952
a) Porabljen material in nabavna vrednost materiala	42.447.823	35.215.505
b) Stroški storitev	16.996.250	16.021.447
STROŠKI DELA	19.315.759	21.169.444
a) Strošek plač	13.552.087	14.567.412
b) Stroški socialnih zavarovanj	2.498.607	2.608.014
c) Drugi stroški dela	3.265.065	3.994.018
ODPISI VREDNOSTI	4.908.294	5.017.731
a) Amortizacija opredmetenih osnovnih sredstev	4.505.242	4.746.136
b) Prevrednotevalni poslovni odhodki pri NDS in OOS	16.356	32.626
c) Prevrednotevalni poslovnih odhodki pri obratnih sredstvih	386.697	238.969
DRUGI POSLOVNI ODHODKI	421.592	495.125
POSLOVNI IZID IZ POSLOVANJA	1.339.973	3.104.987
FINANČNI PRIHODKI IZ DELEŽEV	39.661	19.021
FINANČNI PRIHODKI IZ DANIH POSOJIL	16.440	53.238
FINANČNI PRIHODKI IZ POSLOVNIH TERJATEV		76.341
FINANČNI ODHODKI IZ FINANČNIH OBVEZNOSTI	856.857	1.808.675
FINANČNI ODHODKI IZ POSLOVNIH OBVEZNOSTI	24.103	73.811
POSLOVNI IZID	515.115	1.371.102
DAVEK IZ DOBIČKA	133.489	416.166
ODLOŽENI DAVKI	-12.272	42.851
ČISTI POSLOVNI IZID	393.898	912.085

Čisti poslovni izid večinskega lastnika	393.876	1.075.066
Čisti poslovni izid manjšinskega lastnika	22	-162.981

Nerevidirana konsolidirana bilanca stanja Skupine Žito

	Znesek v EUR	
	30.9.2011	31.12.2010
SREDSTVA	122.192.277	115.416.036
A. DOLGOROČNA SREDSTVA	70.165.338	72.044.589
I. Neopredmetena sredstva in dolgoročne aktivne časovne razmejitve	433.685	530.344
II. Opredmetena osnovna sredstva	61.077.665	62.664.418
III. Naložbene nepremičnine	779.205	793.690
IV. Dolgoročne finančne naložbe	6.427.994	6.667.863
V. Dolgoročne poslovne terjatve	62.719	59.942
VI. Odložene terjatve za davke	1.384.070	1.328.332
B. KRATKOROČNA SREDSTVA	51.727.847	43.371.158
I. Sredstva (skupine za odtujitev) za prodajo	723.928	1.058.033
II. Zaloge	22.634.833	15.010.002
III. Kratkoročne finančne naložbe	39.370	29.502
IV. Kratkoročne poslovne terjatve	25.984.268	26.169.956
V. Denarna sredstva	2.345.448	1.103.665
C. KRATKOROČNE AKTIVNE ČASOVNE RAZMEJITVE	299.092	289
OBVEZNOSTI DO VIROV SREDSTEV	122.192.277	115.416.036
A. KAPITAL	68.872.854	69.001.522
B. REZERVACIJE IN DOLGOROČNE PASIVNE ČASOVNE RAZMEJITVE	6.412.897	6.608.429
C. DOLGOROČNE OBVEZNOSTI	4.380.802	7.282.097
I. Dolgoročne finančne obveznosti	4.379.362	7.280.657
II. Dolgoročne poslovne obveznosti	1.440	1.440
Č. KRATKOROČNE OBVEZNOSTI	40.866.861	31.539.156
II. Kratkoročne finančne obveznosti	25.501.002	15.490.575
III. Kratkoročne poslovne obveznosti	15.365.859	16.048.581
D. KRATKOROČNE PASIVNE ČASOVNE RAZMEJITVE	1.658.863	984.832

6.2. RAČUNOVODSKI IZKAZI DRUŽBE ŽITO D.D.

Nerevidiran izkaz poslovnega izida družbe Žito d.d.

	Znesek v EUR	
	1-9 2011	1-9 2010
ČISTI PRIHODKI OD PRODAJE	75.050.890	76.192.715
SPREMEMBA VREDNOSTI ZALOG PROIZVODOV IN NEDOKONČANE PROIZVODNJE	1.470.692	-105.145
USREDSTVENI LASTNI PROIZVODI IN LASTNE STORITVE	93.341	12.956
DRUGI POSLOVNI PRIHODKI	617.810	765.020
KOSMATI DONOS IZ POSLOVANJA	77.232.733	76.865.546
STROŠKI BLAGA, MATERIALA IN STORITEV	56.881.763	51.985.403
a) Nabavna vrednost prodanega blaga	6.966.692	8.747.973
b) Stroški porabljenega materiala	32.192.084	26.222.414
c) Stroški storitev	17.722.987	17.015.016
STROŠKI DELA	14.311.736	16.714.044
a) Strošek plač	10.174.127	11.567.997
b) Stroški socialnih zavarovanj	1.859.727	2.131.335
c) Drugi stroški dela	2.277.882	3.014.712
ODPISI VREDNOSTI	4.387.639	4.324.147
a) Amortizacija opredmetenih osnovnih sredstev	4.011.275	4.030.300
b) Prevrednotovalni poslovni odhodki pri NDS in OOS	15.053	5.659
c) Prevrednotevalni poslovni odhodki pri obratnih sredstvih	361.311	288.188
DRUGI POSLOVNI ODHODKI	331.999	381.500
POSLOVNI IZID IZ POSLOVANJA	1.319.596	3.460.452
FINANČNI PRIHODKI IZ DELEŽEV	39.661	23.734
FINANČNI PRIHODKI IZ DANIH POSOJIL	179.653	256.940
FINANČNI PRIHODKI IZ POSLOVNIH TERJATEV	24.977	74.377
FINANČNI ODHODKI IZ OSLABITEV IN ODPISA FINANČNIH NALOŽB	0	0
FINANČNI ODHODKI IZ FINANČNIH OBVEZNOSTI	898.123	1.830.165
FINANČNI ODHODKI IZ POSLOVNIH OBVEZNOSTI	24.175	21.730
POSLOVNI IZID	641.588	1.963.608
DAVEK IZ DOBIČKA	132.965	418.049
ODLOŽENI DAVKI	-2.302	52.518
ČISTI POSLOVNI IZID	510.925	1.493.041

Nerevidirana bilanca stanja družbe Žito d.d.

	Znesek v EUR	
	30.9.2011	31.12.2010
SREDSTVA	121.826.366	115.729.000
A. DOLGOROČNA SREDSTVA	65.180.924	66.219.120
I. Neopredmetena sredstva in dolgoročne aktivne časovne razmejitve	433.211	529.738
II. Opredmetena osnovna sredstva	49.819.419	50.113.816
III. Naložbene nepremičnine	3.005.781	793.690
IV. Dolgoročne finančne naložbe	10.774.953	14.108.973
V. Dolgoročne poslovne terjatve	44.276	41.214
VI. Odložene terjatve za davke	1.103.284	631.689
B. KRATKOROČNA SREDSTVA	56.494.375	49.508.982
I. Sredstva (skupine za odtujitev) za prodajo	669.873	1.003.978
II. Zaloge	20.466.234	12.887.453
III. Kratkoročne finančne naložbe	6.599.370	7.321.610
IV. Kratkoročne poslovne terjatve	27.306.030	27.633.464
V. Denarna sredstva	1.452.868	662.477
C. KRATKOROČNE AKTIVNE ČASOVNE RAZMEJITVE	151.067	898
OBVEZNOSTI DO VIROV SREDSTEV	121.826.366	115.729.000
A. KAPITAL	71.237.220	71.268.460
B. REZERVACIJE IN DOLGOROČNE PASIVNE ČASOVNE RAZMEJITVE	3.686.869	3.482.556
C. DOLGOROČNE OBVEZNOSTI	4.268.245	7.282.097
I. Dolgoročne finančne obveznosti	4.379.362	7.280.657
II. Dolgoročne poslovne obveznosti	1.440	1.440
III. Odložene obveznosti za davke	-112.557	0
Č. KRATKOROČNE OBVEZNOSTI	40.980.906	33.049.878
II. Kratkoročne finančne obveznosti	27.775.211	18.769.575
III. Kratkoročne poslovne obveznosti	13.205.695	14.280.303
D. KRATKOROČNE PASIVNE ČASOVNE RAZMEJITVE	1.653.126	646.009